حقیقت انقلاب ثور

ارگان کمیته مرکزی حزب دموکراتیک خلق افغانستان

سه‌شنبه ۲۶ حوت سال ۱۳۶۶
March. 15, 1988.
سال هشتم شماره ۱۶۴
شماره مسلسل ۲۰۱۸
سال تاسیس ۱۳۵۹

رعایت واحترام دین اسلام

ایجاد تسهیلات برای انجام مراسم دینی مردم مسلمان و زحمتکش افغانستان، گسترش فرهنگ اسلامی ، گسترش خدمات در تمام عرصه ها و نهاد های اسلامی پیوسته از اهداف اساسی حزب دموکراتیک خلق افغانستان ودولت جمهوری افغانستان بوده است بر این بنیاد پیروی سیاسی کمیته مرکزی ح.د.خ.ا ،درجلسه نوبتی خویش «برمبنای تعمیل سیاست حزب مبنی بر احترام ورعایت دین مقدس اسلام، تقویت و انکشاف مزید وآموزش و تحقیقات در بارهٔ اصول و اساسات اسلامی وتربیه کادر های علمی،مسلکی درسطح تحصیلات عالی دررشته‌های تعلیم و تربیه علوم اسلامی ، حقوقی ، قضایی وآموزش لسان عربی در ج.ا، مساله تاسیس جامعه (پوهنتون) تحصیلات و تحقیقات علوم اسلامی را مورد بحث قرارداده خاطر نشان ساخت که جامعهٔ (پوهنتون) تحصیلات وتحقیقات علوم اسلامی در چوکات وزارت تحصیلات عالی و مسلکی ج.ا، برپایه پوهنځی شریعت پوهنتون کابل ومرکز تحقیقات علوم اسلامی ایجاد گردد .»

اقدامات حزب و دولت، تاکنون و نیز تدابیر و پلان های که جدیداً برای انجام بهتر خدمات دینی و گسترش فرهنگ اسلامی در جمهوری افغانستان اتخاذ گردیده گواه آن است ، که در هیچ زمانی مانند سال های انقلاب درجهت رعایت و حفظ دین مقدس اسلام ، کمك به امامان وخطبا، علما و روحانیون کار صورت نگرفته واینگونه مساعی به خرج داده نشده است .

در سال جاری برای نخستین بار در تاریخ کشور ما مرکز تحقیقات علوم اسلامی ایجاد گردید ، در نتیجه ایجاد این مرکز عملا این امکان که تاریخ، فرهنگ ، اصول و فقه اسلامی همه جانبه مورد بررسی وتحقیقات قرار داده شود، میسر گردیده است . طی همین سال ارگان نشراتی شورای عالی علما وروحانیون (ارشاد اسلام) به نشرات خود آغاز کرد و چنانکه رفیق نجیب الله منشی عمومی کمیته مرکزی ح.د.خ.ا و رئیس جمهور افغانستان در جلسه وسیع علما و روحانیون ج.ا ، تاریخ دهم حوت گفتند :«این نشریه در ترویج ، تعمیم و تفسیر اصول اسلامی مبنی بر عدالت اجتماعی برابری ، اخوت اسلامی و صلح وافشا وطرد مفاسد اجتماعی سهم بزرگ داشته است وهدف ما ازاین اقدامات تعمیم علم و دانش اسلامی میان مردم ماست .»

افزایش حقوق سیاسی علمای دین و روحانیون طی سال جاری بیشتر از هر زمان دیگری توسعه و گسترش یافت ، علما و روحانیون ،چه در ترکیب شورای انقلابی وچه در ترکیب ارگان های محلی قدرت واداره دولتی در جمهوری افغانستان ، جایگاه والای خود را به دست آوردند. سهم نشرات دینی در رسانه‌های گروهی ، چه مرکز وچه ولایات بیش از گذشته افزایش یافت ، ایجاد مرکز بزرگ علمی اسلامی به نام جامعه یاپوهنتون تحقیقات اسلامی ،که دارای پوهنځی های مختلف درعرصه های مختلف تحقیقات اسلامی میباشد ، امکانات جدیدی را برای گسترش فرهنگ اسلامی مورد بررسی قرار خواهد داد ، وگام های عملی سودمندی رابه جلو خواهد گذارد . در نظر گرفتن پوهنځی های شبانه ،و لیلیه‌های مجهز درین عرصه ، تسهیلات جدید و کاملا نوینی را برای طالبان ، شاگردان و محصلان پوهنځی های جامعه یا پوهنتون تحقیقات اسلامی فراهم میسازد .

ایجاد شورای مشورتی اسلامی ریاست جمهوری افغانستان به مثابه مظهر برجسته دیگری از رعایت و احترام دولت به دین مقدس اسلام است . این شورا به تاریخ ۲۴ حوت طی نخستین جلسه به اشتراك رفیق نجیب الله منشی عمومی کمیته مرکزی ح.د.خ.ا، و رئیس جمهور افغانستان در قصر دلکشای مقرریاست جمهوری ایجاد گردید .به یقین این شورا دربرپیه نسل جوان مطابق اساسات اسلامی وعنعنات پسندیده مردم نقش عظیم ایفاء خواهد کرد .

با وجود تمام این اقدامات حزب و دولت جمهوری افغانستان ، هنوز در صددان هستند که چگونه میتوان شیوه ها و امکانات جدیدوجدیدتری را برای تحقیقات در فرهنگ غنی اسلامی ما ،شناسایی کرد و به‌کارگرفت.

این همه اقدامات عملی ،صریح و روشن گواه صداقت حزب و دولت جمهوری افغانستان در جهت حفظ ورعایت دین مقدس اسلام میباشد وچنانکه رفیق نجیب الله گفته اند : «ریاست جمهوری مصمم است تدابیر پیرامون تعلیمات و تحصیلات اسلامی وبا اقدامات بعدی پیوسته گام بخشیده و توسعه دهد.»

مصاحبهٔ رادیو تلویزیونی

متن مصاحبهٔ رادیو تلویزیونی رفیق نجیب الله با نماینده آژانس اطلاعاتی باختر درباره مذاکرات جاری ژنیو میان افغانستان ـ پاکستان

هنگام مصاحبه

عکاسی باختر

سوال :

رفیق نجیب الله منشی عمومی کمیته مرکزی ح.د.خ.ا،ورئیس جمهور افغانستان .

درین روز ها مردم افغانستان و جهانیان پروسه مذاکرات ژنیو را به دقت دنبال میکنندو راجع به نتایج نهایی مذاکرات پیشبینی های مختلف سر زبانها است . مثلا شنیده میشود که طرف پاکستان در رابطه به‌مساله‌عودت مهاجرین شرایط جدیدی راکه دراجندای مذاکرات ژنیو شامل نیست مطرح میکند .

اجازه بدهید سوال نمایم که نظر شما درین زمینه چه میباشد ؟

جواب :

هموطنان ما درین روز ها شاهد جریان مذاکرات ژنیو بین حکومت جمهوری افغانستان و جمهوری اسلامی پاکستان میباشد . جهانیان اطلاع دارند که حکومت جمهوری افغانستان با اراده نیك ، عقل سلیم احساس مسوولیت ،واقع بینی وجسارت سیاسی . بر اساس اعلامیهٔ رئیس جمهور افغانستان و اعلامیهٔ رفیق میخائیل سرگیویچ گرباچف منشی عمومی کمیته مرکزی حزب کمونیست اتحاد شوروی به منظور پایان بخشیدن سریع و موفقانه پروسه مذاکرات در ژنیو اشتراك ورزید .

حکومت جمهوری افغانستان باور قوی داشت که حکومت پاکستان در چار چوب توافقات واسناد ژنیو که تقریباً تکمیل و نهایی شده است با احساس مسوولیت نسبت به‌صلح درمنطقه و پا بندی به اسناد وتوافقاتی که در طی پنج و نیم سال خودش بالای آن صحه گذاشته است در برابر ابتکارات صلحجویانه وانعطاف پذیری سیاسی جمهوری افغانستان گام متقابل را بر داشته و پروسه مذاکرات ژنیو بطور موفقانه به پایان رسانیده شود .

متاسفانه موضعگیری های غیر سازنده و بهانه جویی های جدید حکومت پاکستان یك بار دیگر نشان داد که آنها نسبت به حل اوضاع اطراف افغانستان و تامین ثبات وضع درمنطقه برخورد غیرمسوولانه نموده وبازهم همان نغمه های کهنه را مینوازند .

مقامات پاکستانی قبل برین یگانه موضوعی را که حل نا شده میگفت سوال عودت قوای شوروی و جدول زمانی مربوط به آن بود ولی

(ص۲)

ایجاد کورسهای سواد آموزی

طی یك هفته گذشته بیست و هشت کورس سواد آموزی به کمیت اضافه از هشتصد تن سواد آموز در قرا و بعضی از محلات ولسوالی های ولایت کابل به همکاری شعبه تبلیغ و فرهنگ کمیته حزبی ولایتی کابل جدیدا ایجاد گردیده است .

شاملین کورس ها را دهقانان و عده ای ازباشندگان مناطق متذکره تشکیل میدهد .

باختر

به پیشواز دهمین سالگرد انقلاب ثور

مسابقات کار در ۵۱۱ موسسه

شورای مرکزی اتحادیه های صنفی افغانستان به منظور تجلیل شایسته از دهمین سالگرد انقلاب ثور ، در پنجصدو یازده موسسه در سراسر کشور مسابقات کار سراسری را سازمان داده است .

در این مسابقات کار بیشتر از هفتادو چار هزارتن کارگر و کارمند موسسات صنعتی ، ساختمانی ، ترانسپورتی و سایر موسسات فعالانه اشتراك مینمایند .

شاخص های ارزیابی نتایج مسابقات کار برای تمام موسسات سکتور خصوصی ، دولتی و مختلط، صنایع، ساختمان ومواصلات تکمیل گردیده ،و برای عرصه های تجارت ، بانکها ،صحت عامه ، تعلیم و تربیه،زراعت وسایر عرصه های خدمات اجتماعی طرح و ترتیب وطی رهنمود واحد تکثیرو به دسترس مراجع ذیربط قرار داده شده است .

شاخص های ارزیابی مسابقات کار میان شاپ ـ ها ، شعبات ، بخش ها ، بریگاد ها ، کار گران انفرادی دهقانان ،انجنیران،تخنیکران و کارمندان انفرادی طرح و ترتیب و بعد از تصویب کمیسیون سراسری ارزیابی نتایج مسابقات کار به منصه عمل قرار گرفته است ، طرز العمل توزیع جوایز نقدی موسسات ، بریگاد ها، شاپ ها ، بخش هاواشخاص انفرادی شامل مسابقات کار در لوایح داخلی مسابقات کار موسسات گنجانیده شده که یکجا با لایحه داخلی مسابقات کار موسسات تصویب و به حیث یك سندمهم داخل موسسات شامل کار، عملی میگردد .

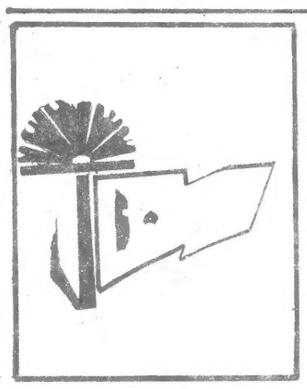

جهت توزیع و تشریح شاخص های مسابقات کار ، شرایط و میکانیزم سازماندهی کنترول و ارزیابی نتایج مسابقات کار تاکنون (نه) بارسیمینار تدویر یافته است

(ص۳)

صلح ومصالحه سرنوشت وطن ومردم ما

ابراز حمایت وپشتیبانی

مردم قرای چار سو،شاه بازار ، درواز ، عید گاه و برو بازار کندهار طی محافل وگردهم آیی های جداگانه در روز های سی دلو و اول الی سوم ماه جاری از اعلامیه های ماه دلو رفیق نجیب الله منشی عمومی کمیته مرکزی ح.د.خ.ا ، ورئیس جمهور افغانستان و رفیق میخائیل سرگیویچ گرباچف منشی عمومی کمیته مرکزی حزب کمونیست اتحاد شوروی ، استقبال ، حمایت وپشتیبانی

(ص ۲)

در این شماره

تدویر جلسه نوبتی شورای وزیران ج.ا

(ص۲)

یادداشت روز

تعمیق اختلافات

مفسر سیاسی آژانس اطلاعاتی باختر می‌نویسد :

رسانه های گروهی بین‌المللی گزارش داده اند که یونس خالص رئیس با صطلاح شورای عالی ائتلاف هفتگانه از رهبری باصطلاح آن شورا استعفاکرده است .

یونس خالص که از صبغت الله مجددی پس از استعفایش از شورای عالی ((ائتلاف هفتگانه)) و رهبری ((جبهه نجات ملی))خواسته بود استعفایش را پس‌بگیرد اینك خود از رهبری این شورا استعفا کرده است.این درست همان چیزی است که از آن با صطلاح ائتلاف انتظار برده میشد .

استعفای مجددی و یونس خالص که یکی پی‌دیگر صورت میگیرد یك امر تصادفی‌نیست بلکه بازتابی استازتشدید اختلافات خود خواهی ها و خودسریهای که در میان ائتلاف بروز کرده است .

تحلیل گران و مفسرین سیاسی همه بر این‌نکته‌تاکید مینمایند که گروپ های مسلح مخالف مستقر در پاکستان تاکنون نتوانسته اند تصمیم سازنده ای که بتواند مورد قبول مردم افغانستان ، مهاجرین‌وحتی نیرو های معتدل و میانه‌رو شامل ((ائتلاف هفتگانه)) قرار بگیرد از خودتبارزدهند.

اختلافات موجود میان گروپهای افراطی‌ومهاجرین ومیانه رو مخصوصاً بعد از آنکه اعلامیه های‌رهبران ج.ا ، و اتحاد شوروی در قبال حل هر چه سریعتر اوضاع اطراف افغانستان به نشر رسید و در آن‌چوکات زمانی عودت قوای شوروی از افغانستان که پاکستان و افراطیون از مدتها روی آن پافشاری مینمودند ، مشخص‌گردید بیشتر بر ملا گشته است .

مذاکرات ژنیو نشان میدهد هم پاکستان و هم گروپهای مخالف مستقردر پاکستان که از حل سیاسی اوضاع افغانستان طفره میروند و عمداً نمی خواهند که به پروسه مذاکرات ژنیو کمك نمایند به

(ص۴)

بادستان درمانگر در سنگر

درباره لومړی بریدمن نجیبه فتح یار الفرار دوی ج.ا.

در تالار بزرگ افسران و سربازان گرد آمده و قرار است از آنهایکه در کار و در نبرد علیه دشمنان خونشبختی مردم و آبادی وطن ویرانه رزمیده و کار نامه آفریده اند ، قدردانی‌شود. صدای نطاق غوغای گنگ تالار را خاموش میسازد .

نام نخستین افسری که‌مفتخر به دریافت مدال گردیده ،در گوشها طنین می اندازد . همه نام لومړی بریدمن نجیبه فتح‌یاررا شنیده اندوبسیاری به چشم سر دیده اند که چگونه این زن شجاع و این خواهر دلسوز ، در میان دود و آتش جنگ ، بدون کوچکترین ترس و هراسی به کمك همرزمان زخمی خود شتافته و آنها را از مرگ رهانیده است .

این چهارمین بار است که همرزمان برایش شور و هلهله بر پا میدارند .پیش

(ص۳)

مصاحبهٔ رادیو تلویزیونی

(بقیه ص اول)

اکنون که این سوال در نتیجه موضع سازنده دولت جمهوری افغانستان و اتحاد جماهیر شوروی سوسیالیستی کاملا حل شده سوالات دیگری از جمله سوال عودت مهاجرین که یکی از نقاط مورد توافق را در مذاکرات ژنیو تشکیل میدهد و اسناد آن نهایی شده است به گونه دیگری ازجانب پاکستان مطرح میگردد.

دراین اواخر حلقات معلوم در اسلام آباد و سران به اصطلاح چند گانه گویا یکبار دیگر علاقمند به تعیین سرنوشت مهاجرین هستند و میگویند که ما نمیتوانیم نسبت به آینده مهاجرین بعد از عودت شان به افغانستان بی تفاوت باشیم. بیائید به حقایق مراجعه کنیم که کی علاقمند به تعیین سرنوشت مهاجرین است. دولت جمهوری افغانستان و پاکستان و افراطیون در پاکستان.

یکی از عمده ترین اهداف دولت جمهوری افغانستان این بوده است تا مهاجرین افغانی به صورت صلح آمیز و شرافتمندانه به افغانستان عودت نمایند. به خاطر این اصل است که ما به تاکید اصرار می ورزیم تا توافقات ژنیو به اعضاء برسد زیرا که در یکی از اسناد آن تمام شرایط و تسهیلات باز گشت داوطلبانه و مصالحت آمیز مهاجرین به وطن تسجیل گردیده است.

اکنون یک تضاد و یک نتیجه گیری در ذهنیت انسان های واقع بین بوجود می آید که کسانی حق دارند بگویند به تعیین سرنوشت مهاجرین علاقمند هستند که اسناد ژنیو را به امضاء برسانند و در پیشرفت مذاکرات ژنیو موانع ایجاد ننمایند. چرا ما این حرف را نیز نیز باز هم تکرار میکنم که در مذاکرات ژنیو اصل عودت آبرومندانه مهاجرین است. و در واقعیت امر تلاشها و اصرار ما نیز به خاطر اینست که مهاجرین به وطن شان عودت کنند و از آوارگی فقر و زندگی طاقت فرسای مهاجرت در پاکستان نجات یابند. درین صورت [illegible] میتوان گفت: [illegible] نموده و میخواهند اسناد مذاکرات ژنیو را امضاء برسند در حقیقت دشمن مهاجرین بوده و نمی گذارند مهاجرین بشما به بخش جدائی ناپذیر مردم افغانستان بوطن آبائی شان عودت نمایند.

مهاجرین با سایر اتباع کشور مساوی الحقوق بوده دارای تمام حقوق سیاسی و اجتماعی میباشند. آنها از دفاع و حمایت دولت خویش بدون در نظر داشت محل زیست وعقاید سیاسی بر خوردار هستند بدین ترتیب حکومت پاکستان چطور غیر قانونی بخودحق میدهد تا به نمایندگی از تمام مهاجرین افغانی صحبت نماید.

میخواستم به هموطنان که در خارج از کشور هستند بایک هوشدار مراجعه نمائیم در باره دور نمایی که افراطیون برای شما پیشنهاد می کنند بطور جدی فکر کنید.

آنها به جز از سوء استفاده از نام پاک اسلام بخاطر تامین مقاصد و اغراض خود خواهانه شان چیزی دیگر برای شما در عمل به ارمغان نخواهند آورد افراطیون برای مهاجرین چیزی جز از حمام خون پیش کش نمیکنند. و مهاجرین برای آنها فقط حیثیت ذخیره نیروی نظامی را داشته و از آنها به حیث گوشت دهن توپ استفاده میکنند. برای ثبوت این حقیقت پس منظر ۹ ساله ادعا های سران احزاب افراطی را مرور مینمائیم آنها میگفتند. تا زمانی مهاجرین به کشور خود بر نمیگردند که قوای شوروی از افغانستان خارج نشود.

ما برای عودت قطعات محدود شوروی که افراطیون و مقامات پاکستان آنرا بهانه قرار میدادند، راه حل مشخص و روشن ارائه نمودیم آنها میگفتند مهاجرین بخاطری به افغانستان نمیروند که اسلام در خطر است درحالیکه آنها ازین حقیقت غافل اند که خداوند متعال میفرماید که ذات پاکش اسلام را ضمانت میکند ومابه این امر ایمان محکم وخدشه ناپذیر داریم. و دیگران نمیتوانند به این ایمان ما خلل وارد کنند.

در افغانستان به فضل خداوند پنج بنای مسلمانی پا بر جاست. شریعت سال، خاص و عمل را می بینند به هیچ کس اجازه نخواهیم داد که نسبت به دیانت ومعتقدات اسلامی مردم افغانستان بازی کند. بنابر همین عقیده و ایمان ما بود که در قانون اساسی جمهوری افغانستان در ماده دوم آن اسلام بحیث دین مردم افغانستان اعلام شده است. واین مطلب در قانون اساسی ما تسجیل گردیده است که هیچ قانون نمیتواند مناقض اساسات دین مقدس اسلام باشد.

همچنان اخیراً در چوکات دفتر ریاست جمهوری شورای مشورتی اسلامی نیز تاسیس گردیده است که مسایل وامور دولتی درمشوره با شورای مذکور حل و فصل میگردد.

حکذا مراکز تحقیقات اسلامی در روز های اخیر به جامعه یا (پوهنتون) تحقیقات وتحصیلات اسلامی ارتقاء داده شده است وده هامساله دیگر.

همچنان افراطیون علت عدم بازگشت مهاجرین را به قانون اصلاحات ارضی ارتباط میدهند در حالیکه در قانون جدید مناسبات ارضی و آب، منافع تمام اقشار زمین دار متوسط و کوچک بطول خرید و فروش زمین تضمین گردیده است.

حکذا افراطیون عدم عودت مهاجرین را بخاطر زندانی بودن اقارب شان در افغانستان وانمود میکردند. اما بعد از اعلان سیاست مصالحه ملی بیش از ۱۲۰۰۰ زندانی رها گردیده در ضمن با وجودیکه خدمت عسکری بخاطر حاکمیت ملی، تمامیت ارضی و استقلال کشور وجیبه هر تبعه افغانستان است ولی دولت جمهوری افغانستان بخاطر جابجا شدن مهاجرین بعد از عودت تاجیل مدت شش ماه را از خدمت عسکری بطور فوق العاده برای شان صادر کرد. همچنان قرضه های دهاقین که در مهاجرت به سر می برند در صورت عودت بوطن مورد عفو قرار گرفت. استرداد ملکیت های عودت کننده گان اعلام گردیده تسهیلات دیگر چنانکه بمنظور کمک های عاجل وفوری به مهاجرین اداره تنظیم امور عودت کننده گان در سطح وزارت تاسیس گردید. این بود شمهٔ از اقدامات ما در مورد مهاجرین ولی از جانب دولت پاکستان و افراطیون برای مهاجرین چه داده شده است فقر، مرض، گرسنگی، توهین، تحقیر، کشت و کشتار، چور وچپاول، به زندان افگند نهای بدون محاکمه، بی سر نوشتی ودها مصیبت دیگر، ما بمثابه افغانهای مسوول نسبت به سر نوشت هموطنان مادر پاکستان که غم واندوه شان باما شریک است درطرح سیاست مصالحه ملی جای مهم را برای کمک و غم خواری و عودت مهاجرین بوطن قایل شده ایم ومهاجرین نیز علی الرغم تبلیغات و موضعگیری شدید افراطیون در برابر سیاست مصالحه ملی به بیش از یکصدوبیست هزار نفر مهاجربا وجود ممانعت و فشار بوطن عودت نمودند انکشافات روز های اخیر به وضاحت نشان داد که مهاجرین صداقت جمهوری افغانستان را نسبت به حل اوضاع اطراف افغانستان وتامین صلح در داخل کشور درک کرده اند تا هراث مهاجرین در اسلام آباد، کویته، کرم وباجور، در حمایت از مذاکرات ژنیو وباز گشت فوری مهاجرین گواه روشن این حقیقت است. اکنون بیش از نود فیصد مهاجرین افغانی که شرایط رقتبار مهاجرت بر ایشان غیر قابل تحمل است آماده بازگشت بوطن شان میباشند. در حالیکه همین اکنون جمهوری افغانستان آمادگی لازم را برای پذیرش کتلوی مهاجرین اتخاذ نموده است و از لحظهٔ ورود به سر زمین افغانستان تا اشتغال آنها به کار وحرفه مورد نظر شان کمک های لازم به آنها مبذول میگردد.

دولت جمهوری افغانستان حاضر است در زمینه عودت مهاجرین تمام همکاریهای لازم را با سازمان ملل متحد وشعبات ذیعلاقه آن که درین روزها با آنها تماس ها و مذاکرات نیز صورت گرفته است انجام دهد.

افراطیون ومحافل حاکمه پاکستان که اکنون در برابر حقیقت عودت قطعات محدود اتحاد شوروی قرار گرفته اند این سوال را مطرح میکنند که گویا مهاجرین حاضر نیستند بوطن عودت نمایند چرا قبل از عودت قوای شوروی این سوال ازجانب افراطیون و حکومت پاکستان مطرح نمی شد وفقط روی خروج قوای شوروی پافشاری صورت میگرفت مشاهده کنید دیروز خروج قوای شوروی مطالبه میگردید ولی امروز برای خروج آن شرایط پیشنهاد میگردد و تشکیل حکومت ائتلافی را قبل از خروج قوا مطرح مینمایند. در حالیکه ما یکسال قبل پیشنهاد حکومت ائتلافی و تقسیم قدرت با اپوزیسیون منجمله با آنهایی راکه مبارزه مسلحانه را علیه حاکمیت دولتی پیش میبرند نموده بودیم واین افراطیون بودند که آنرا سبکسرانه و غیر مسوولانه رد کردند اگر آنها پیشنهاد و طرح های جمهوری افغانستان را یکسال قبل می پذیرفتند اکنون جای برای چنین بهانه هانمی بود. ولی فکر میکنم که آنوقت هم بهانه میکردند واکنون وآینده هم بهانه جویی میکنند وهمین اکنون پروسه تشکیل حکومت ائتلافی جریان داشته وما تشکل آنرابرپایه وسیع وجامع آن میخواهیم وبه این سیاست ادامه میدهیم.

قانون اساسی جدید که در سال ۱۳۶۶ در لویه جرگه تاریخی به تصویب رسید اساسات وسیع دموکراتیک را برای ایجاد ارگانهای ائتلافی حاکمیت واداره بوجود آورده است. درروز های نزدیک یک امکان مساعد دیگر نیز برای تقویه وتوسعه اساسات ائتلافی حاکمیت از طریق انتخابات آزاد شورای ملی کشور بوجود آمده است وبرای اپوزسیون حق داده میشود که نمایندگان شانرا در حوزه های انتخاباتی برای انتخاب درین ارگان عالی قانونی دولت افغانستان تعیین نمایند.

در ینجا یکبار دیگر تاکید میکنم که کار تشکیل حکومت ناشی از حق حاکمیت مردم بر کشور بوده ومربوط بخود مردم افغانستان میباشد. مردم و حاکمیت دولتی در جمهوری افغانستان هرگز موافقه نخواهند کرد که به فرمایش دیگران برای افغانها در کشور های دیگر حکومت ساخته شود.

اکنون شما هموطنان مشاهده میکنید که این افراطیون هستند که در برابر هر طرح وپیشنهاد سازنده بخاطر قطع خونریزی و جنگ برادر کشی جواب رد دادند ومانند گذشته آرزو ندارند که با عقل سلیم واراده آهنین مردم افغانستان که خواهان قطع جنگ برادر کشی وخونریزی اند برخورد معقول نمایند. حتی گروه ها وسازمانها و حلقات واقع بین همین اکنون در پاکستان متوجه این موضعگیری ماجراجویانه وسبکسرانه افراطیون گردیده اند و مخالفت خودرا در مورد آن نشان داده ومیدهند. ومتکی بر این واقعیت شما شاهد انکشافات اخیر وموضعگیری های متفاوت رهبران احزاب مختلف هستید.

فکر میکنم که توافق درباره قطع مداخله خارجی، عودت قوای شوروی و پروسه عودت مهاجرین پل عبوری سالمی را برای تشکیل حکومت ائتلافی برپایه وسیع نیز آماده میسازد.

با آنهم جمهوری افغانستان حاضر است به تاسی از احساس مسوولیت عالی تاریخی عقل سلیم ریالیزم واراده نیک در هر کجا وباهر یک از مخالفین در هر سطح ودر هر زمان و مجملا نماینده گان مهاجرین که خواسته باشند چه در افغانستان وچه در خارج از آن در رابطه به تشکیل حکومت ائتلافی که همین اکنون کار تشکل آن عملا آغاز یافته و دولت جمهوری افغانستان خواهان تشکل آن بر پایه وسیع میباشد که پشت میز مذاکره بنشینند.

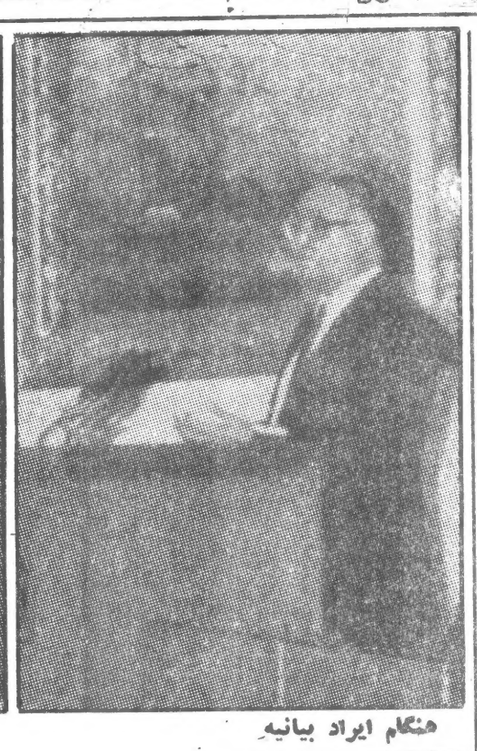

هنگام ایراد بیانیه

عکاسی باختر

تدویر جلسهٔ نوبتی شورای وزیران ج.ا

جلسه عمومی نوبتی شورای وزیران ج.ا، دیروز در تالار جلسات شورای وزیران دایر گردید، در جلسه چگونگی تحقق پلان وبودجه دولتی طی سال ۱۳۶۶ و طرح پلان رشد اقتصادی، اجتماعی و بودجه دولتی جمهوری افغانستان برای سال ۱۳۶۷ مورد بررسی و سیع و همه جانبه قرار گرفت.

در رابطه به پلان رشد اقتصادی، اجتماعی کشور محبوب الله کوشانی معاون صدراعظم و رئیس کمیته دولتی پلانگذاری و دررابطه به بودجه دولتی محمد کبیر وزیر مالیه گزارشهائی به جلسه ارائه کردند همچنان عده‌ای از وزرا و روسای کمیته های دولتی و ادارات پیرامون مسایل مطروحه ابراز نظر کردند.

رفیق سلطانعلی کشتمند عضو بیروی سیاسی کمیته مرکزی ح.د.خ.ا و صدراعظم ج.ا. از کار جلسه طی بیانیه مفصلی نتیجه گیری نمود.

وی در بخشی از بیانیه خویش چنین اظهارداشت:

بعد از چند روز سال ۱۳۶۶ سالیکه بحیث سال تحقق عملی مشی مصالحه ملی، استقرار صلح و آرامش در سرزمین رنجدیده ما ثبت تاریخ کشور ما خواهد شد به پایان میرسد.

طی این سال تحولات قابل ملاحظه ئی درزندگی سیاسی، اقتصادی و اجتماعی مارخ داده و در این عرصه ها اقدامات بزرگی اتخاذ گردیده است، در شرایط تحقق مشی مصالحه ملی نقش بزرگی به حل و فصل وظایف رشد اقتصادی و اجتماعی در کشور داده می شود، حکومت در وضع پیچیده ناشی از جنگ اعلام ناشده تلاش ورزیده است تا وظایف مربوط به تحقق پلانهای رشد اقتصادی و اجتماعی و بودجه دولتی را اجرا نماید پلان و بودجه دولتی برای سال جاری نیز که باز هم معطوف به ارتقای سطح زندگی مردم افغانستان میباشد در شرایط رشوار و پیچیده موجود درکشور طرح و ترتیب گردیده است. باید در نظر گرفت که سال جاری نمایانگر ارتقای سطح فعالیت رهبری سیاسی و دولتی ما در عرصه بین المللی میباشد و همچنان مسایل مطروحه در جلسه شورای وزیران پس از بحث و بررسی دقیق به اتفاق آراء مورد تائید اعضای حکومت قرار گرفت. شورای وزیران فیصله بعمل آورد تا طرح پلان رشد اقتصادی، اجتماعی و طرح بودجه دولتی برای سال ۱۳۶۷ را جهت تصویب به شورای انقلابی جمهوری افغانستان ارائه نماید.

در جلسه شورای وزیران همچنان یکتعداد اسناد تقنینی و پلان مسایل مطروحه در شورای وزیران پرابلمهای مورد غور وبررسی کمیته اجرائیه شهر مسکو قرار گرفته است به این ترتیب سعی بعمل می آید تا زمینه همکاری های مستقیم میان موسسات و ادارات شهر کابل وشهر مسکو فراهم گردد و هر موسسه مستقیماً مشکل خود را با جانب شوروی طرح نموده ودراسرع وقت مساعدت های لازم رابدست آورند.

علاوتاً در قسمت تربیه کادر های مسلکی دربخشهای مختلف و استراحت اطفال زحمتکشان شهر کابل در استراحتگاه های اطراف شهر مسکو موافقه بعمل آمده است. که مطابق پروتوکول عقد شده سالانه بیست وپنج طفل از فامیلهای زحمتکشان شهر کابل همراه بادو نفر مربیون شان در اردوگاه های پیشاهنگی اطراف مسکو به استراحت خواهند پرداخت.

باختر

ورود هیئت به کابل

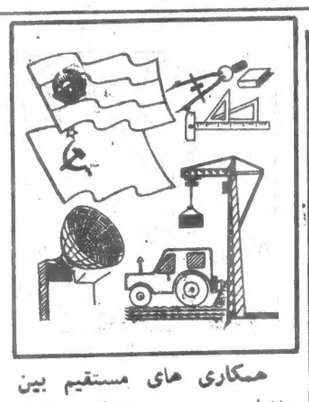

هیات کمیته اجرائیه شورای نماینده‌گان شهر مسکو تحت ریاست وت سایکین رئیس کمیته اجرائیه آن کمیته به اساس همکاری های مستقیم بین مسکو وکابل دیروز وارد کابل گردید.

در میدان هوایی بین المللی کابل رفقا محمد حکیم معاون صدراعظم جمهوری افغانستان، داود رزمیار منشی کمیته حزبی شهر کابل، سید اکرام پیگیر وزیر دولت در امور همکاریهای مستقیم، آدینه سنگین کابل شاروال، ولادیمیر فیدوسوف شارژدافیر والکساندر پتروف مستشار اقتصادی سفارت اتحاد شوروی درکابل از هیات استقبال کردند.

طبق یک خبر دیگر هیات قبل از ظهر دیروز با رفیق داود رزمیار منشی کمیته حزبی شهر کابل در دفتر کارش ملاقات نمود.

طی این ملاقات رفیق داود رزمیار در باره پرابلمها وضرورریات عینی شهر کابل در عرصه های مختلف خاصتاً کانالیزاسیون وآبرسانی، اعمارمنازل مسکونی، تعلیم وتربیه، صحت عامه، ترانسپورت شهری ودورنمای شهر کابل بادر نظر داشت از دیاد وکثرت نفوس در شهر کابل به هیئت معلومات داد ومقابلتاً هیات آماده‌گی همه جانبه رادر عرصه همکاریهای متقابل مسکو با شهر کابل ابراز کرد.

همچنان هیات کمیته اجرائیه جرگه نماینده‌گان شهر مسکو بعد از ظهر دیروز با رفیق آدینه سنگین کابل شاروال ملاقات نمود.

باختر

همکاری های مستقیم

کابل-مسکو

همکاری های مستقیم بین ولایات جمهوری افغانستان وایالات وجمهوری های اتحاد شوروی که با اعلام مشی مصالحه ملی در کشور آغاز گردید، با گذشت هر روز ابعاد وسیع و گسترده کسب مینماید. بر اساس پروتوکولهای عقد شده ایالات وجمهوری های اتحاد شوروی ولایات کشور، شهر کابل ولوی ولسوالی خوست را مستقیماً در عرصه های گوناگون مساعدت میرسانند. پروتوکول همکاری‌های مستقیم میان شهر های کابل و مسکو که برای نخستین باردرجریان سفر هیات عالیرتبه کمیته اجرائیه شهر مسکو به شهر کابل عقد گردید گواه دیگری بر این امر است بر اساس این پروتوکول تاکنون شش کانتینر اموال شامل صد حلقه تایر، چهار صد و هشتاد پایه چوکی، گروپ نیون، رنگ روغنی، تجهیزات مهندسی و پلانسازی، دوازده عراده موتر که از جمله سه عراده امبولانس، دو عراده ماشین مخصوص خط آهن ازی سرکها، یکعراده کرن، پنج عراده امبولانس، دو عراده دمترک بصورت بلا عوض از جانب کمیته اجرائیه شهر مسکوبه شهر کابل ارسال گردیده است.

سید موسی معاون کمیته اجرائیه جرگه نماینده گان شهر کابل درامور مالی وپلان گذاری ضمن اظهار مطالب فوق افزود: به منظور رشد بعدی همکاری های مستقیم میان کمیته های اجرائیه شهر کابل و شهر مسکو به تاریخ ۲۷ جدی سال ۶۶ در روشنی موافقت نامه های قبلی پروتوکول همکاری در کابل عقد گردید. که بمتکی به آن کمیته اجرائیه شهر مسکو، کمیته اجرائیه شهر کابل را در عرصه های خدمات شهری مساعدت مینماید. مطابق این پروتوکول کمیته اجرائیه شهر مسکو الی اول ماه اپریل سال ۱۹۸۸ تمام تجهیزات ووسایط و فرنیچر مکمل مکاتب، یک عراده اسفلت کلچ، یکعراده لودر ساختمانی، دوعراده بولدوزر دو عراده اسکواتور، یک عراده موتر تنظیفات، دو عراده موتر تخلیه وپاک کاری کانالیزاسیون، دو عراده موتر آب پاشی جاروب‌دار، سه عراده موترامبولانس، دوعراده موتر دمترک، پنج عراده موترمغازه سیار، سه عراده کرین موتری ودو عراده بس به شهر کابل ارسال میدارد.

برای رشد اقتصادی اجتماعی

همچنان علاوه بر اموال شامل موافقتنامه تا کنون اضافه از ۴۵۰۰ متر مربع فرش لینولیوم، هزار متر مربع کاغذ دیواری، دوهزار عدد گروپ نیون وپنج صد متر مربع پلاستیک اساس کاغذی از طرف زحمتکشان شهر مسکو به مردم شهر کابل ارسال گردیده است.

حکذا کمیته اجرائیه شهر مسکو حسب موافقتنامه قبلی آماده است تا یک کمپلیت تجهیزات طبی مورد ضرورت پولی کلینیک دارالامان و پولی کلینیک قصبه کارگری فابریکه خانه سازی شهر کابل را ارسال، مونتاژ ونصب نماید.

کمیته اجرائیه جرگه نماینده گان شهر کابل با در نظر داشت پرابلم هاومشکلات موسسات شهر کابل پیشنهادات ریاست های مهندسی و پلانسازی، صحت عامه، تعلیم و تربیه، خدمات کلتوری، هوتل داری، تنظیف وسرسبزی، آبرسانی و کانالیزاسیون، ترانسپورت، پرورشگاه وطن، ریاست انرژی برق کابل، فابریکه خانه سازی، تصدی ساختمانی کمیته اجرائیه شهر کابل، ریاست ملی بس و ترافیک کابل را پیرامون بدستر س گذاردن تجهیزات، و سایل تخنیکی، وسایط ترانسپورتی وسایر اموال مورد ضرورت از طریق همکاری های مستقیم ارائه نمودکه مورد غور وبررسی کمیته اجرائیه شهر مسکو قرار گرفته است به این ترتیب سعی بعمل می آید تا زمینه همکاری های مستقیم میان موسسات و ادارات شهر کابل وشهر مسکو فراهم گردد و هر موسسه مستقیماً مشکل خود را با جانب شوروی طرح نموده ودراسرع وقت مساعدت های لازم رابدست آورند.

علاوتاً در قسمت تربیه کادر های مسلکی دربخشهای مختلف و استراحت اطفال زحمتکشان شهر کابل در استراحتگاه های اطراف شهر مسکو موافقه بعمل آمده است. که مطابق پروتوکول عقد شده سالانه بیست وپنج طفل از فامیلهای زحمتکشان شهر کابل همراه بادو نفر مربیون شان در اردوگاه های پیشاهنگی اطراف مسکو به استراحت خواهند پرداخت.

کریم شریف

امضای موافقتنامه‌های همکاری

موافقتنامه همکاری بین اتحادیه ژورنالیستان جمهوری افغانستان وانجمن ژورنالیستان مجارستان تا سال ۱۹۹۰ دیروز در مقر اتحادیه ژورنالیستان به امضا رسید.

پروتوکول را از جانب افغانی رفیق محمد حسن بارق شفیعی رئیس اتحادیه ژورنالیستان جمهوری افغانستان وازجانب مجارستان دوکتوردیوریوارگا سفیر ونماینده فوق العاده جمهوری مردم مجارستان در کابل امضاء نمودند.

بر اساس این موافقتنامه هردو جانب سالانه هیات هایی از ژورنالیستان را تبادله نموده واز روز های علمی یک دیگر با تبادله مواد نشراتی در رسانه های گروهی خودتجلیل بعمل می آورند.

باختر

نامه‌ها، پیشنهادها، انتقادها

شاگردان لیسهٔ ابن یمین:

ما کانکور می‌خواهیم نه سهمیه

به روز نامه وزین حقیقت انقلاب ثور!

ما شاگردان لیسه ابن‌یمین شبرغان با اشتیاق تمام نشرات روز نامه حقیقت انقلاب ثور را مطالعه کرده و میکنیم. نوشته های انتقادی این روز نامه بما نیز جرئت بخشید تا درد دل خود را بیان کنیم تا باشد مسئولین توجه کنند.

در سال جاری از فارغ التحصیلان لیسه های ولایت جوزجان امتحان کانکور اخذ نگردیده و شمولیت به تحصیلات عالی به اساس نمرات سه سال صنوف ده، یازده و دوازده صورت میگیرد. بنابه‌اساس سوء استفاده هاو واسطه‌بازی ها نمرات تعدادی از فارغ التحصیلان لیسه ابن یمین شبرغان برخلاف جدول نتایج امتحان، در فورمه ها ییکه به وزارت تحصیلات عالی فرستاده شده، خیلی ها زیاد درج گردیده است تا این چنین فارغ التحصیلان واسطه دار و پول دار برخلاف استعداد و لیاقت شان به پوهنځی های دلخواه و مطلوب خویش معرفی شوند و حقوق شاگردان زحمتکش ولی بی پول وبی‌واسطه را پایمال کنند. تا جائیکه معلومات داریم نتایج امتحان صنف ۱۲ لیسه ابن یمین تا کنون به وزارت محترم تعلیم و تربیه ارسال نشده است در حالیکه زیادتر از یکنیم ماه از ختم امتحان میگذرد. ارسال نتایج امتحان صنف ۱۲ بصورت قصدی و عمدی به تعویق انداخته شده است.

ما شاگردان که بزور بازوی خود ازصنف ۱۲ کامیاب شده ایم نمی خواهیم عده ای از همصنفان ما به زور واسطه با نمرات جعلی به تحصیلات عالی و بورسها معرفی گردند و حقوق ما را لگد مال نمایند بناء از مقامات ذیصلاح خواهشمندیم که‌شقه های نمرات صنوف ۱۲ و نتایج صنوف ده ویازده لیسه ابن یمین‌را با نمراتیکه در فورمه ها به وزارت محترم تحصیلات عالی و مسلکی فرستاده شده‌است توسط یك هیات با صلاحیت (نماینده گان کمیته مرکزی ح.د.خ.ا، و وزارت های تحصیلات عالی و تعلیم و تربیه) مقابله و مقایسه و مورد بررسی قرار دهندتا حقیقت بر ملا و به عاملین بی عدالتی جزا داده شود و نتیجه را به اطلاع عامه برسانند تا جلو این خودسری ها و اجراآت غیر مسئولانه گرفته شود. تا جائیکه می شنویم این نوع تخلفات و جعلکاری ها صورت گرفته و میگیرد. بناء پیشنهاد میکنیم: سیستم شمولیت به پوهنتون و به انستیتوت دولتی طب به اساس سهمیه از بین برود در غیر آن‌همیشه جعلکاری ها در نمرات‌صورت گرفته و بازار واسطه گرم بوده حقوق شاگردان زحمتکش بی پول و بی واسطه پایمال میگردد.

فرض میکنیم که یك شاگرد ولایت فاریاب با ۹۵ فیصد نمره و یك شاگرد ولایت سمنگان با ۷۰ فیصد نمره از صنف ۱۲ فارغ شده به مقایسه سایر فارغ التحصیلان لیسه های ولایت مذکور بلندترین نمره‌را دارند به اساس سهمیه‌ولایات به طب میروند اما شاگردان دیگری از ولایت فاریاب که با نود فیصد نمره فارغ گردیده شانس شمولیت به طب برایش داده نمیشود، (او را سهمیه زده است). کجای این پرنسیب ((سهمیه)) عادلانه است که شاگردی با هفتاد فیصد نمره به طب برسرود و شاگردی با نود فیصدنمره ازین حق محروم گردد؟ با این سوال باید مسئولینی که طرفدار ترویج ((سهمیه)) عوض کانکور هستند جواب بگویند وبا ارائه دلایل ما را قانع سازند.

۹۹ فیصد مردم کشور ما که به انواع امراض گرفتار اند بدوکتوران لایق‌ضرورت‌دارند نه‌به نیمچه داکتر انیکه بدون داشتن لیاقت و استعداد ولی به اساس سهمیه و لابی ها داکتر میشوند.

امتحان کانکور مثل سابق از فارغ التحصیلان همه ولایات یکسان اخذ گردد. هدف از اخذ کانکور آن نباشد که تعداد معینی پذیرفته شوند و دیگران رد گردند، بلکه کانکور فقط معیار لیاقت و استعداد فارغ التحصیلان صنف ۱۲ در تقسیمات شان به پوهنځی ها باشد. این نکته را هم قابل یادآوری میدانیم که وزارت محترم تعلیم و تربیه بر پالیسی های تعلیم وتربیه خود اکیداً هدایت دهند که شقه های نمرات صنف ۱۲ طور سه نقله ترتیب یك نقل در لیسه ها، نقل دوم در ریاست های تعلیم و تربیه قید گردیده و نقل سوم بعد از ختم امتحان بدون وقفه به وزارت فرستاده شود تا جلو جعلکاری ها ی بعدی گرفته شده در صورت بروز صورت تفاهمات علی الحساب نمرات بر رسی شده بتوانند. ما از اداره روز نامه حقیقت انقلاب ثور خواهشمندیم تا مه ما را بدون کم و کاست بدست نشر بسپارد تا مورد توجه و باز پرس مقامات ذیصلاح قرار گیرد، در غیر آن لااقل با نشر آن آلام ما تسکین یابد.

با احترام

از طرف عده ای از فارغ التحصیلان لیسه ابن یمین شبرغان ولایت جوزجان

کارگران کشور ما درآستان تجلیل ازدهمین سالگردانقلاب ثور قرار دارند، آنان دریـن‌روز ها باکار های داوطلبانه و ضربتی شب وروز تلاش‌میورزندتا در ارزیابی‌مسابقات کار بخاطر دهمین سالگردانقلاب ثور در قطار اولین‌ها قرار داشته باشند.

در عکس: محمد اکبر ومعراج الدین دو تن‌ازکارگران وزارت امور ساختمانی هنگام‌کار. عکاسی بابه خان

توزیع اسناد فراغت

دوصدو شصت تن سواد آموز طی سال روان در کورسهای سوادآموزی غند اوپراتیفی نمبر (۱) قطعه قهرمان ج.ا، با سواد گردیده‌و اسناد فراغت را بدست آوردند. و یکصد تن از ین سواد آموزان در نتیجه کار های تشدیدی سواد آموزی که به پیشواز دهمین سالگرد انقلاب شکوهمند ثور جریان دارد ازین کورسهافارغ گردیده‌اند.

گزارش می افزاید اکنون‌دو صدو هشتاد سواد آموز دیگر در چهارده کورس مصروف فراگیری سواد بوده ودروس شان توسط سر بازان‌وافسران داوطلب پیش برده میشود.

صلح ومصالحه سرنوشت وطن ومردم ما

ابراز حمایت و پشتیبانی

(بقیه صفحه اول)

نموده و آماده گی های شانرا به خاطر تحقق مشی مصالحه ملی در عمل ابراز کردند.

خبرنگار غیر حرفوی روز نامه ح.ا.ث از جریان این محافل و گردهم آیی ها گزارش میدهد که مردم قرای متذکره با ایراد بیانیه ها از عودت قطعات قوای محدود اتحاد شوروی به کشور صلحدوست شان استقبال نموده وعده دادند تا به خاطر سپاس از سربازان اتحاد شوروی نه تنها بنا های یادگاری سربازان‌افغان شوروی را اعمار خواهند کرد، بلکه در قدم های هر سرباز شوروی دسته های گل خواهند ریخت.

مردم قرای متذکره هم چنان تعهد سپردند تا به خاطر انجام دین وطن خود به قوای مسلح کشور بیشتراز پیش می پیوندند و به حفظ سرحدات کشور خود هر چه بیشتر تلاش میورزند. تا خدمات بزرگ سربازان شوروی به خاطر حفظ سرحدات وطن ما به هدر نه‌رود.

خبرنگار غیر حرفوی ما علاوه میکند که در جریان این محافل و گردهم آیی ها گروپ های‌تنویری وتوضیحی صدها قطعه اوراق را که در آن اعلامیه های ماه دلو رهبران افغانستان و اتحاد شوروی به چاپ رسیده بود به حاضرین توزیع‌نموده کاملا طرف حاضرین‌بادلچسپی مطالعه می گردید.

بشیر شکیب خبرنگار غیر حرفوی ح.ا.ث در کندهار

مساعدت به مهمانخانهٔ صلح

به ارزش هشتصد هزار افغانی سامان آلات را یکعده‌از تجار ملی کشور به مهمانخانه صلح شهر کابل مساعدت نموده اند.

اقلام مذکور که شامل هفت تخته قالین، دوسیت کوچ‌و چوکی ویك‌پایه الماری‌میباشد، از طرف کمیته دولتی عودت مهاجرین با تشکر پذیرفته شده است.

افتتاح کودکستان

کودکستان محل کار گمرك کابل به مصرف (۲۴۵) هزار افغانی تکمیل وبه پیشواز دهمین سالگرد انقلاب‌ثور دیروز افتتاح شد.

این کودکستان که گنجایش سی طفل را دارد دارای اتاق بازی اطفال، طعام خانه، آشپز خانه، واتاق خواب اطفال‌بوده وبا لوازم وسامان‌آلات تفریحی اطفال مجهز میباشد.

بختر

زن کارگر

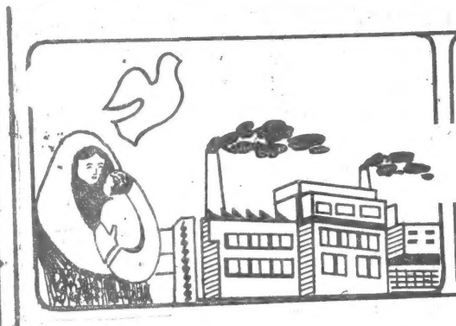

کار مفید

شورا های زنان مواظبت وحراست از حقوق زنان کشور را در صدر وظایف خویش قرار داده و درین راه سعی و تلاش قابل ملاحظه به خرج داده و میدهند. در شمار این شورا ها یکی هم شورای زنان ناحیه یازدهم شهر کابل میباشد که بابرخی از کار کرد های آن در ذیل آشنا میشویم:

در ترکیب این شورا چار هزارو سی‌و هشت تن و ازآن جمله یکهزارو نه صدوهشتادو شش تن، از زنان خانه میباشند که در (پنجاه ویك) شورا تنظیم هستند.

به منظور مواظبت اززنان ومادران شهدای راه انقلاب اعضای شورا هموار ه ازین فامیل ها باز دید نمود مو تا حد مقدور کمك های مادی و معنوی را به آنان مبذول داشته است. چنانچه تاکنون به دو صدوبیست و شش تن از بازمانده گان شهدای راه انقلاب جهت رفع پرابلم کوپون مواد ارتزاقی، حقوق تقاعد از طریق مراجع مربوط اقدام به عمل آمده است.

طی این مدت از کورس‌های سواد آموزی ساحه ناحیه چهار صدو هشتاد زن بابهره ورشدن از نعمت سواد، فارغ گردیده اند.

فهیمه

زنان وطن ما به خاطر شگوفایی وترقی کشور شان دوشادوش مردان به کار وخسته گی ناپذیر می‌پردازندتا سهم‌شانرادر اعمار افغانستان‌اداء نمایند.

در عکس: یك تن‌ازکارگران‌ماهر فابریکه نساجی گلوگاه.

خانهٔ زن دهقان

این زن میانه سال را می توان همیشه در قریه فرزانه ملاقات نمود. او یکی‌از ساکنان این قریه است که در ولسوالی میربچه کوت سکونت دارد. اورا که نامش فاطمه است همیشه میتوان در خانه زن دهقان‌مصروف ملاقات و صحبت با زنانی که همیشه نزد او می آیند مشاهده نمود.

فاطمه در قریه از امکانات فراوان برخوردار است، زیرا اوزنیست که همه سر ما یه زنده گی اش را در خدمت مردم قرار داده است. مسائل حاقبل او شو هرش رادرد فاع ازمنافع‌مردم‌و دعوت آورد های انقلاب‌ازدست‌داده‌اند پس‌ازمرگ شو هر، متوجه گردید صنوف لیت نهایت بزرگ بروز می وتربیت فرزند ان هنانستا ن که شو هرش آرزو داشت به دوش اوگذاشته شده است.

این دهقان زن بلافاصله در پی آموزش سواد بر آمد وطی مدت کوتاهی از طریق کورس های آموزشی سواد به رمز کلمات و حروف آگاهی یافت.

فاطمه نه تنها صنوف لیت خانه زن دهقان، قریه را ایجاد نموده بلکه او صنوف شورای ولسوالی زنان میربچه کوت نیز میباشد.

وی تاکنون به دریافت دو مدال صداقت نایل شده است.

فاطمه روزانه با ده تا دوازده زن ملاقات مینماید اغلب این زنان از آن جهت به‌وی مراجعه مینمایند تاگره های بسته زنده گی خویش را بدست وی بکشایند مشکلی راکه به تنهایی قادر نیستند حل کنند، به کمك وی‌چاره سازی نمایند. فاطمه به مراجعه کننده گان، خانم دهقان، یاری می‌رساند به یاری وی عده زیادی‌اززنان در کورس های آموزش سواد تنظیم شده اند.

بدین سان فاطمه شب و روز عمر خودرا در خدمت مردم ودر یاری و کمك به‌آنان میگذراند. برای او هیچ عبادتی بالاتر از خدمت به مردم نیست

کاهو

بادستان درمانگر درسنگر

(بقیه ص اول)

از این نیز سه بار بهمین‌گونه برایش کف زده و مدال‌هایش را تبریك گفته اند.

نجیبه در اوج احساسات تحسین آمیز افسران و سربازان، با گام های متین و استوار و با چهره خندان وبا وقار که خاصه زنان و مادران افغان است به طرف ستیژ میرود تا یونیفورم افسر یش را با مدال تازه اش آذین ببندند. مدال برایش تفویض می گردد و او با صدای رسا برای خدمت‌آینده بوطن و مردم، تجدید پیمان می کند.

او نمودی است از شجاعت و قهرمانی زن افغان و در سیمایش بروشنی میتوان شور و عشق وطنپرستی و مردم دوستی را خواند.

بر میخوانیم زنده گینامه پراز رنج، اما افتخار آمیز او را و تحسینش میکنیم:

یکی از روز های بهار سال ۱۳۴۳ در خانواده پیشه ور تبعید ستی در ولایت فاریاب، دختر کی بدنیا آمد. یحیی پدر نو زاد که مایل بود در خانه اش‌پسری بدنیا آید تا در آینده در کار و بار خانه و دکان یار و یاور گردد، ولی با آنهمه‌شکر خدا را بجای آوردو قدم‌دخترك را نیك خواند.

روز ها و هفته‌ها و ماه ها از پی هم می گذشتند ونجیبه کوچك‌بادیگر کودکان خانواده قدمی کشید وهوشیار میشد.

هفت سال گذشت و نجیبه در کنار خواهر و برادر خودبه مکتب رفت و شروع به خواندن و نوشتن کرد. پدر دلسوز و زحمتکش هر روز از بام تا شام در دکان عرق می ریخت و بفرزندانش لقمه نانی و قلم و کاغذی می آورد تا درس بخوانند و در آینده خدمتگزار میهن ومردم‌شوند. نهال های کوچك، بدرختان بارووری مبدل گشتند امادریغا که‌دست‌بیدادگرمرگ فرازآمد وپدرآرزومند نتوانست ازمیوه نهال ها یش کام خود را شیرین کند.

درین هنگام نجیبه چهارده همین بهار زنده گیش را طی کرده و با فراز و نشیب زنده گی بخوبی آشنا شده بود. او فرزند رنج و زحمت بود و درك عمیقی از نابسامانیهای موجود در محیط و ماحول خود داشت.

او را که لیاقت و پایداری وروح مبارزه جویی در برابر زشتی ها و پلشتی ها را از پدر زحمتکش خود به ارث‌گرفته بود، از همان آغاز جوانی رنج عقب افتاده گی میهن، فقر و بیچاره گی مردم وخانواده و نزدیکانش زنج‌میداد و بیش ازهمه‌راه مبارزه ونبرد علیه سیاهی ها و سیاهکاری را می جست و می خواست خود را به آب و آتش بزند تا روشنی را بر تاریکی، دانش را بر بی دانشی و رفاه و آسوده گی را برفقر وناداری پیروز گرداند.

انقلاب ثوربه پیروزی‌رسید و راه مبارزه همگانی برای ایجاد جامعه نوین، عادلانه و خوشبخت باز شد. نجیبه نیز راه کار وپیکار خود را از طریق کسب عضویت شورای زنان افغانستان پیدا کرد و فعالانه در جنبش زنان سهم گرفت. ولی او که عرصه کار و مبارزه گسترده یی را در برابر خود می دید، تنها به کار و فعالیت در شورای زنان اکتفاء نکرد و به سازمان دموکراتیك جوانان نیز روی آورد. او چنان با جدیت و از خود گذری به کار و فعالیت می پرداخت که بزودی مورد تحسین همگان قرار گرفت. و او را به صفت قومندان گروه مدافعین زنان و لایت فاریاب نیز برگزیدند.

این دختر با شهامت‌افغان که خون پدران و مادران با شهامت مانند رگهایش جاری است، در سال های ۶۰ - ۶۲ در پهلوی آنکه در مکتب درس می‌خواند،شجاعانه از انقلاب و مردم در برابر دشمنان صلح و آزادی و خوشبختی مردم به دفاع می‌پرداخت.

عشق سرشار نجیبه مبارز به علم و معرفت و خدمت به میهن ومردم او راواداشت تا بلادرنگ پس ازپایان تحصیل در لیسه ستاره ولایت فاریاب، به کابل بیاید و در کورس متوسطه طبی ثبت نام کند و در ضمن بحیث سرباز داوطلب‌به تیمارداری سربازان و افسرانی که در راه دفاع از وطن و انقلاب زخم بر می داشتند مشغول شود. سر انجام زحمتکشی و عرق ریزی نتیجه داد و نجیبه در یکزمان هم سند فراغت کورس متوسطه طبی‌را به چنگ آورد وهم بحیث افسر در اردوی ج.ا پذیرفته شد (سال ۱۳۶۰). او حالا به‌درجه لومړی‌بریدمنی رسیده و بمثابه مبارز نستوه و پر شور راه انقلاب و مردم، مصروف کارومبارزه انقلابی است.

نجیبه مادر نیز است، مادر فرزندی که پدرش شکور سرباز در راه انقلاب و در دفاع از وطن و مردم جام شهادت نوشیده است. او آرزو دارد فرزند خود، احمد فرید پیشاهنگ راچنان بپرورد که خدمتگزار واقعی وطن و مردم خود شود.

چنین زن و مادر قهرمان و فداکار را می‌ستاییم و یادی از کار نامه های افتخار آفرینش میکنیم:

* * *

جنگ در یکی از قله های پغمان به قدرت جوانان داشت، نجیبه جوان نیز دوشادوش سربازان و افسران قهرمان کوماندو می رزمید وظیفه اصلی‌او مداوای زخمیان بود، ولی در هیچ نبردی برادرانش را در دفاع از وطن وآزادی مردم تنها نمی گذاشت. در گرما گرم نبرد برایش خبر بردند که دوهم بریدمن اسد الله زخمی شده است. نجیبه بدون‌تاخیربکس کمك های اولیه را میگیرد و خود را به افسر زخمی میرساند، می بیند که دست افسر شکسته‌و فقط دربوست بند است، همه میگویند که دست او قطع شده و تلاش بیفایده است، ولی این حرف ها تاثیری بر نجیبه ندارند و او با دقت و خونسردی به کارش مشغول میشود، دست افسر را با مهارت می‌بندد و ادویه لازم برایش میدهد. شب به پایان میرسد، دشمن شکست میخورد و قطعه به قرار گاه بر میگردد.

روز ها میگذرد و افسر زخمی حس میکند که انگشتان دست شکسته اش حرکت میکنند با خوشحالی نزد نجیبه می آید و از او بخاطر تداوی درست و به موقعش سپاسگزاری میکند. حالا دست افسر مانند سابق کار میکند.

* * *

لومړی بریدمن میر اگل افسر درسالت مجروح میگوید: ((نجیبه افسر شجاع و قهرمان است، او ترس را نمی شناسد. آخر او کسی است که بیش از صد بار خود را از ارتفاع سه هزار متری هوا با پاراشوت به زمین پرتاب کرده است.

من در عملیات متقابل در شاهراه گردیز - خوست در قریه پی بنام شراك به چشم سر دیدم که این زن شجاع با چه شهامتی درقلعه که دو هزار و پنجصد متر ارتفاع داشت با صندوق کمك های اولیه طبی بالا شد وسربازانی را که در آنجا بسته ایجاد کرده بودند مداوا نمود و تداوی کرد.

* * *

بیایید‌اززبان خوداو بشنویم که درمورد خودچی گفتنی دارد:

((من زمانیکه در قطعه وظیفه محاربوی میباشم فرامو ش میکنم که یك زن هستم، ولی وقتیکه به خانه می آیم به تمام معنی یك زن میشوم، چرا که وظیفه‌بزرگی کردن یکانه فرزندم را که نشانی شوهر شهیدم‌هست بر عهده دارم. میخواهم که فرزندم را سر شار از عشق بوطن و مردم تربیت کنم همان عشقی که من بوطن مردم وطنم دارم و همان‌عشقی که پدرش داشت تاجانش را بخاطر وطن. مردم‌وانقلاب فدا کند.))

وحیدلیوی

اخبار خارجی، واقعیت ها، حوادث

انعکاسات بین المللی

ابراز نظر پیرامون مذاکرات ژنیو

حمایت هند از موضعگیری سازنده دولت افغانستان

مردم سراسر هند بخصوص مسلمانان آنکشور ازموضعگیری دولت افغانستان در راس رفیق نجیب الله منشی عمومی کمیته مرکزی ح.د.خ.ا، ورئیس جمهور افغانستان در رابطه به حل سیاسی مسایل اطراف افغانستان حمایت کامل دارند.

این مطلب پریروز طی سیمینار ی که بخاطر پشتیبانی از صلح در افغانستان، در دهلی جدید دایر شده بود با اتفاق آراء مورد تائید قرار گرفت.

در این سیمینار که در دهلی جدید تدویر یافت، تعدادزیادی از شخصیت های بر جسته دولتی، مذهبی مسلمان، ژورنالیستان، نویسندگان، وعده کثیری از علاقمندان شرکت ورزیده بودند. چندتن از شخصیت های برجسته مذهبی مسلمان ومقامات دولتی هند بیاناتی ایراد کرده به نمایندگی از تمام مردم هند به خصوص مسلمانان هند پشتیبانی وهمبستگی عام وتام خود را به حکومت ومردم افغانستان ابراز داشتند.

آنها اضافه نمودند: مردم هند که با مردم افغانستان روابط دوستانه ودیرینه تاریخی دارند نمیتواند خود را از غم واندوه مردم افغانستان بدور احساس کرده وبا آن همدردی وغم شریکی نه نمایند.

هند اصولا خواهان صلح وامنیت بوده و از این سیاست درهمه حالت ودر ارتباط با تمامی کشور های جهان حمایت کرده و حمایت میکند.

همچنان عبدالصمد ازهر سفیر جمهوری افغانستان در هند د رارتباط پیشنهادات اخیر پاکستان در دور جاری مذاکرات ژنیو وموضع سازنده جانب افغانی در این مذاکرات، باشاملان سیمینار روشنی انداخت.

تائید اعلامیه ها از طرف شخصیت های سیاسی در پاکستان

اهمیت اعلامیه رفیق نجیب الله منشی عمومی کمیته مرکزی حزب دموکراتیک خلق افغانستان و رفیق جمهور افغانستان و رفیق میخائیل گرباچف منشی عمومی کمیته مرکزی حزب کمونیست اتحاد شوروی هنوز هم در محراق توجه سیاست مدارا ن بر جسته و مطبوعات جهان قرار دارد.

مارشال هوایی اصغرخان یکی از رهبرا ن بر جسته احزاب اپوزیسیون پاکستان رژیم حاکم بر آن کشور را تشویق و توصیه کرده که اوضاع اطراف افغانستان را دقیقاً مورد ارزیابی قرار دهند و یك سیاست معقول و عملی را در زمینه اتخاذ نمایند.

اصغر خان گفته که پافشاری روی تشکیل حکومت موقتی به مثابه شرط قبلی برای عودت قطعات محدود قوای اتحاد شوروی از افغانستان بیمورد و بیجاست.

درین رابطه اظهر یك ژورنالیست پاکستانی در روز نامه فرانیتر پست می نویسد، اوضاع اطراف افغانستان هیچگاه مانند امروز برای حل و فصل آماده نبوده است، کاملا آشکار است که اعلامیه های اتحاد شوروی و افغانستان درین رابطه برای حل و فصل اوضاع اطراف افغانستان یك تحرك نیرومند داده است

باختر

در راه محو سلاح های ذروی

درین روز ها قطار های حامل مرمی های تاکتیکی، عملیاتی موسوم به او،تی، ار ،۲۲، و او ، تی ، ار،۲۳، اس اس ، ۱۲ ، واس اس ، ۲۳، اتحاد شوروی واردشهر شاریو زیك قزاقستان در دو صد کیلو متری منطقه الماآتا میگردند.

این مرمی ها در نتیجه توافق با حکومات جمهوری سوسیالیستی چکوسلواکیا وجمهوری دموکراتیك آلمان از قلمرو های این کشور ها خارج ساخته میشوند.

گروپی از ژورنالیستان داخلی و خارجی که وارداتحاد شوروی گردیده اند تخلیه دو مین کاروان حامل این مرمی ها را که از شهر وارن جمهوری دموکراتیك آلمان بر چیده شده مشاهده کردند.

قبلا بیست و یك مرمی به این منطقه انتقال داده شده است. چهار کاروان دیگر حامل مرمی ها ازین دو کشور قبلا حرکت کرده اند. مرمی ها در این منطقه نگهداری میشود و زمانیکه پیمان اتحادشوروی. امریکا منعقد و واشنگتن پیرامون امحای مرمی های میان منزل و دارای منزل کوتاه تصویب و نافذ گردد هم تخریب میگردند.

شاریوزیك یگانه محل در اتحاد شوروی میباشد که تمام مرمی های میان منزل و دارای منزل کوتاه تر اتحاد شوروی در آنجا نابود ساخته میشوند.

تدابیر عملی که توسط اتحاد شوروی برای نابودی مرمی ها اتخاذ می نماید. بیانگر بر خورد جدی و مسوولانه رهبری آن کشور به مسایل مربوط به امحای اسلحه ذروی، تحکیم امنیت بین المللی و ارتقای اعتماد بین کشور ها میباشد. واین تدابیر مظهر حسن نیت ومثال سازنده سهم گیری بیشتر در بهبود وضع بین المللی است.

باختر

مردم مجارستان درین روزها ازیك رویداد بزرگ ملی خود تجلیل به عمل می‌آورند.

دهقانان مجارستان، چون سایر کشور های سوسیالیستی رفاه وسطح بلندزندگی خویش را مرهون سهمگیری در کوپراتیفها ی تولیدی می دانند. درین کوپراتیفها که دوسوم زمین‌های زراعتی مجارستان را در بر میگیرد، وظایف به طور پلان شده و مشترك به انجام رسیده وسایل کار متعلق به کلیه اعضای کوپراتیف می باشد. هر دهقان عضو به نسبت کاریکه انجام میدهد از عاید کوپراتیف سهم میبرد.

زدوخورد میان گروپ های افراطی مستقر درپاکستان

اختلافات درونی که درین اواخر میان سران گروپ های افراطی مستقر درپاکستان ظهور نموده زد وخورد های خونین را میان طرفداران آنها به بار آورده است.

بر مبنای گزارشاتی که از منابع موثق محلی به آژانس اطلاعاتی باختر مواصلت نموده است طی دو روز اخیر در شهر کویته بر خورد های خشونت بار میان طرفداران گلبدین و صبغت الله مجددی بوقوع پیوسته که در نتیجه سه تن از افراد گلبدین به آتش کشیده شده و چهار تن دیگر بضرب گلوله به قتل رسیده و عده از هردو طرف مجروح گردیده اند.

ناظران سیاسی عقیده دارند که بر خورد های اخیر ناشی از اختلافات عمیق درونی است که از چند سال به این طرف در میان سران گروپ های افراطی افغانی مستقر در پاکستان موجود بوده و درین اواخر شدت بیشتر کسب نموده است.

اشغالگران اسرائیلی علیه فلسطینی ها

عساکر اشغالگر اسرائیل ذکریا محمد علی یك جوان سی و دو ساله فلسطینی را در منطقه الخلیل واقع درساحل غربی رود اردن به هلاکت رسانیدند.

اشغالگران در نوار غزه مواد سوخت رابر لباس های اطفال فلسطینی انداخته که در نتیجه آن سه نفر از اطفال که جراحات شدید بر داشته بودند به شفاخانه انتقال داده شدند.

هم چنان در منطقه کالکسیا فلسطینی ها دو موتراسرائیل را به آتش کشانیده و به آنها اجازه ندادند که وارد شهر شوند، علاوتاً آنها یك پوسته امنیتی اسرائیل رادر بیت اللحم نابود کرده اند.

جنایات دیگر سکه های افراطی درهند

دو تن هلاك و یکنفر زمانی مجروح گردید که افراطیون سکهه قریه ای را در پنجاب هند مورد حمله قرار دادند.

آژانس پرس تراست اف اند یا از قول پولیس پنجاب پریروز گزارش داد: شش تروریست در یك منزل حمله برده باشنده گان آنرا باتیر اندازی از پا درآوردند.

آژانس یاد شده این کشتار هارا که مرتکبین آن در پاکستان آموزش دیده اند، عکس العملی تلقی مینماید که از طرف دهشت افگنان پنجاب در برابر پیشنهاد صدراعظم هند مبنی برقطع دهشت افگنی و نشستن بدور میز مذاکره ارائه شده است.

باختر

از تیلی تایپ

یوروگوای

صد ها جوان یوروگوایی در خیابان هجده جولای، واقع بخش مرکزی پایتخت آنکشور را پیمایی نمودند.

آنها شعار میدادند، بوتای قاتل، رهبر رژیم افریقای جنوبی از یوروگوای خارج گردد، مرده باد فاشیزم و اپارتاید، زنده باد دموکراسی.

راه پیمایان دراعتصاب وسیع اعتراض آمیز علیه دیدار آیندهٔ اولف بوتا، وزیر خارجه رژیم افریقای جنوبی از یوروگوای نیز اشتراك ورزیده بودند.

عراق

راکت های عراق صبح دیروز بار دیگر تهران را به لرزه در آورد.

رادیو بغداد از قول نماینده قوماندانی نظامی عراق گزارش داده پنج راکت بر تهران در پاسخ بمباری شهر های مرزی عراق توسط ایران که منتج به مرگ ۲۵ نفر شد، شلیك گردید.

آژانس خبری ایران گزارش داده که این راکت ها به محلات پر نفوس شهر تهران اصابت کرد که در نتیجه دست کم شانزده نفر هلاك و (۲۷) تن دیگر زخم برداشتند.

باختر

بازدید دوستانه

رفیق میخائیل گرباچف منشی عمومی کمیته مرکزی حزب کمونیست اتحادشوروی دیروز جهت یك دیدار رسمی ودوستانه از یوگوسلاویا به بلگراد وارد گردید.

رهبر شوروی به دعوت کلکتیف ریاست جمهوری وهیات رئیسه کمیته مرکزی لیگ کمونیستان یوگوسلاویا وارد آنکشور گردیده است.

ادامه مذاکرات

مذاکرات افغانستان ـ پاکستان دیروز پس از یك وقفه در ژنیو از سر گرفته شد.

این مذاکرات از طریق دیگو کوردوویز نماینده خاص سر منشی ملل متحد پیش برده میشود.

کوردوویز دیروز باهیات های افغانستان و پاکستان مباحثاتی انجام داد.

باختر

یادداشت روز

تعمیق اختلافات

(بقیه ص اول)

علت اختلافات شده یکدرونی دچاربحران عمیق شده اند. در مذاکرات ژنیو هیات ج.ا، برای تسریع حل و فصل اوضاع اطراف افغانستان از خود ابتکار عمل، اراده نیك سیاسی، صمیمیت و صداقت به حل مسایل نشان داده به عودت قوای نظامی اتحاد شوروی از افغانستان طی نه ماه توافق نموده و سند چهار موافقتنامه ژنیو را نهائی ساخت.

اما بر خلاف آنطور یکه دیده میشود مقامات پاکستانی به بهانه های غیر موجه و غیر عملی مبنی بر تشکیل یك ((حکومت انتقالی)) بحیث پیش شرط امضای موافقتنامه ژنیو توسل میجویند و برای آنکه بتواند به این ایجای خود مورد پی از به اصطلاح حکومت انتقالی را نیز ارائه نماید به گروپ های افراطی «ائتلاف» هفتگانه، دستور صادر نمود تابه تشکیل باصطلاح حکومت انتقالی بپردازند آنچه که به مشوره مقامات پاکستانی بنام حکومت انتقالی ارائه شد، نه تنها مورد استهزای مهاجرین و حتی نیرو های مسلح میانه رو شامل ((ائتلاف)) قرار گرفت بلکه به تشدید مخالفت درباصطلاح ائتلاف منجر شد.

این اظهارات مجددی که ساختار حکومت اتحاد آنها ضرف بوسیله هفت نفر تعیین شده و افراطیون تحت فشار پاکستان از تصامیمی که اتخاذ مینمایند مهاجرین و تنظیم‌های میانه رو را در جریان قرارنداده منافع ملت افغانستان رادر نظر نمیگیرند، گویای بحران روانی است که ائتلاف نام نهاد درآن گیر مانده اند.

باز هم یک خود سری دیگر

تبصره روز

تصمیم ایالات متحده امریکا مبنی برتعطیل دفتر ناظر دایمی سازمان آزادیبخش فلسطین در سازمان ملل متحد گامی دیگر یست در جهت نقض آشکار موافقتنامه میان ایالات متحده و این کانون بزرگ خانوادهٔ بشری.

اسامبله عمومی سازمان ملل متحد طی جلسه اضطراری خود این عمل غیر قانونی و خلاف نورمهای حاکم بر روابط دولتین را تقبیح نموده ودرین رابطه دو قطعنامه رابه اکثریت آراء به تصویب رسانید قطعنامه اول ایجاد شرایط عادی کار وفعالیت برای سازمان ملل متحد را مطالبه نمود.

قطعنامه دوم خل مسالهٔ مربوط به قانونی بودن اقامت ماموریت سازمان آزاد یبخش فلسطین در نیویارك را به محکمه بین المللی هاگ محول ساخت. به قطعنامه اول ۱۴۱ کشور عضو سازمان ملل متحد رای مثبت داده واسرائیل یگانه کشوری بود که به آن رای منفی داد. ایالات متحده امریکا در این رای گیری شرکت نداشت.

به قطعنامه دوم به استثنای امریکا، ۱۴۳ کشوریکه درین جلسه اضطراری شرکت نموده بودند، رای مثبت دادند.

ایالات متحده امریکاومتحد گوش بفرمان اسرائیلی آن نتوانستند در تلاشهای خویش برای خارج نمودن ناظر بین المللی سازمان آزادیبخش فلسطین از نیویارك، حمایت کشور های جهان را جلب نمایند. محافل اجتماعی جهان نتیجه رای گیری در سازمان ملل متحد را بمثابه نکوهش وتقبیح نه تنها برخورد منفی ایالات متحده در رابطه با جامعه بین المللی، بلکه حمایت و پشتیبانی از سازمان آزادیبخش فلسطین بمثابه یگانه نماینده قانونی خلق فلسطین تلقی نمودند. جامعه عرب نیز ضمن محکوم نمودن این عمل امریکا، آنرا نشانهٔ طرفداری از حکومت تل ابیب در روند صلح شرقمیانه می پندارد.

اداره ریگن اتخاذ تصمیم مبنی بر تعطیل دفتر ناظر دایمی سازمان آزادیبخش فلسطین در نیویارك را با قانون ضد تروریزم، که در سال ۱۹۸۷ در ایالات متحده امریکا به تصویب رسید، استدلال نموده واظهار میدارد که سازمان آزاد یبخش فلسطین یك سازمان تروریستی بیش نیست. اما نتیجه رای گیری در جلسه اضطراری سازمان ملل متحد بار دیگر این اتهامات غیر موجه را مردود شمرد. تروریزم که اکنون دیگربه سیاست رسمی اداره ریگن مبدل گشته است، مظاهر آن در اعمال جنایت نظامیان اسرائیلی درسرزمین های عربی تحت اشغال که با کمك های سخاوتمندانه مادی ومعنوی ایالات متحده امریکا انجام میگیرد برهمگان روشن است.

جهان در سه ماه اخیر شاهد موج توفنده اعتراضات فلسطینی ها علیه صهیونیستان اشغالگر اسرائیل بوده وروش غیر واقعبینانه وضد بشری آنان را در سر زمین های تحت اشغال بشدت محکوم میکند. این اعتراضات که با گذشت هرروز ابعاد گسترده تر کسب میکند، بگفته آژانس های خبری بین المللی وارد مرحلهٔ دوم خود گردیده است یك روزقبل در حدود ۵۰۰ تن از افراد بولیس فلسطینی به فرا خوان رهبران خویش پاسخ مثبت داده وبه عنوان اعتراض علیه سیاست غیر انسانی اسرائیل دست از کار کشیدند. همه این حوادث هوشدارتازه ایست به رژیم صهیونیستی تل ابیب وحامیان امریکایی آن تا از سیاست غیر معقول خویش در قبال مساله فلسطین که در مغایرت کامل با منشور سازمان ملل متحد قراردارد، دست بردارند. زیرا یگانه راه دست یابی به صلح درین منطقه متشنج جهان همانا برسمیت شناختن سازمان آزادیبخش فلسطین بمثابه یگانه نماینده قانونی خلق ستمدیده فلسطین و ایجاد دولت مستقل فلسطین میباشد.

توریالی

روزنامه حقیقت انقلاب ثور مشترك میپذیرد

حقیقت انقلاب ثور، ارگان کمیته مرکزی ح.د.خ.ا، برای سال ۱۳۶۷ مشترك می‌پذیرد

اشتراك سالانه ۲۰۰ افغانی ۶ ماهه ۱۱۰ افغانی.

در خارج کشور سالانه ۱۰۰ دالر.

برای متعلمان، محصلان، سربازان و فارغان کورس‌های سواد آموزی در صورت ارائه تصدیق نصف قیمت. مدیریت عمومی توزیع روز نامه ها و مجلات حق الاشتراك مشترکین محترم را از طریق پسته خانه مرکزی واقع پل باغ عمومی، پسته خانه های واقع مکروریان اول، خیرخانه مینه، خوشحال مینه، دارالامان، کارته چار، سید نور محمد شاه مینه، دهمزنگ، شهر نو، کارته پروان، آقا علی شمس، پل سوخته، بریکوت و آمریت توزیع روز نامه ها در پلان ۱۰۶ مکروریان اخذ میدارد.

مشترکین محترم در ولایات کشور میتوانند حق الاشتراك خویش را باتوضیح آدرس مکمل از طریق کمیته های حزبی ولایتی به حساب ۱۰۱۸ بر ۹ حقیقت انقلاب ثور در مرکز دافغانستان بانك انتقال و آویز آنرا به آمریت مالی و اداری روز نامه ارسال دارند.

از مشترکین تقاضا میگردد تا اشتراك خود را الی اخیر حوت با مشخص نمودن شماره های دری و یا پشتو در درخواستی خویش ارسال نمایند.

مجله زنده گی حزبی مشترك میپذیرد

«زنده‌گی حزبی» مجله کمیته مرکزی ح.د.خ.ا درسال ۱۳۶۷ مشترك می پذیرد.

این مجله که مسایل مربوط به سیاست ح.د.خ.ا، راددرعرصه های تئوریك، سیاسی، میتودیك واطلاعاتی به بررسی میگیرد، حقایق مربوط به زنده‌گی ح.د.خ.ا را منعکس میسازد.

تحت کلیشه علنیت عرصه های کار حزبی را به بررسی نقادانه گرفته و با نشر مشوره های میتودیك به مسوولین واعضای ح.د.خ.ا، در ساحات مختلفه کار و پیکار انقلابی شان یاری میرساند.

مجله زنده‌گی حزبی تحت کلیشهٔ «از گنجینهٔ اندیشه های پیشرو عصر ما» آنعده آثاری را به دست نشر می سپارد که تا هنوز به ترجمه و چاپ آن پرداخته نشده و با شرایط مبارزه نیرو های مترقی در ج.ا مطابقت دارد. اگر می خواهید از حوادث مهم بین المللی آگهی حاصل نمایید و اگر میخواهید به دانش تئوریك سیاسی خویش بیفزایید، به مسایل میتودیك آشنایی حاصل کنید و اطلاعات دقیق به دست آورید، به مجله زنده‌گی حزبی، مجله کمیته مرکزی ح.د.خ.ا، اشتراك کنید.

وجه اشتراك سالانه (۱۲۰) افغانی.

نمبر حساب بانکی کمیته مرکزی ح.د.خ.ا: (۹۵۰۳) افغانستان بانك.

تحت نظر هیات تحریر
مدیر مسوول: م.ح بارق شفیعی

تیلفونها
مدیرمسوول: ۶۲۴۷۴ سکرتر مسوول: ۶۲۶۱۴
معاون اول: ۶۱۴۰۵۸ شعبه نامه ها: ۶۱۷۰۳
شعبه اطلاعات: ۶۱۱۱۸
سوچبورد: ۶۱۸۷۸
شکایت وتوزیع: ۶۲۸۵۹
صندوق پستی: ۷۸۰
حساب بانکی: ۱۰۱۸ بر ۹
چاپ وپ آفسیت مطبعه دولتی
قیمت یك شماره ۲۰ افغانی